

Comunicación corta

DESCRIPCIÓN DE UNA NUEVA ESPECIE DE *MEGALEAS* GODMAN, 1901 PARA COLOMBIA (LEPIDOPTERA: HESPERIIDAE)

*Luis M. Constantino, Julián A. Salazar-E***

Resumen

En este trabajo se describe una nueva especie de HesperIIDae para Colombia: *Megaleas chocoensis* Salazar & Constantino n. sp.

Palabras clave: Colombia, HesperIIDae, nueva especie

Abstract

In this paper a new species of HesperIIDae is described from Colombia: *Megaleas chocoensis* Salazar & Constantino sp. n.

Key words: Colombia, HesperIIDae, new species.

Durante el transcurso de nuestras investigaciones sobre Hespéridos colombianos hemos descubierto una especie nueva y singular perteneciente al género *Megaleas* Godman de la región Pacífica como sigue:

Megaleas chocoensis Salazar & Constantino, sp.n. (Figs 1 & 2 anverso y reverso)

Holotipo ♂, COLOMBIA, VALLE DEL CAUCA: Queremal-Km 55, vertiente oeste de la Cordillera Occidental, a 1200 m, IV-1985, J. Salazar leg. (Depositado en la colección CJS, Manizales). Alotipo ♀, COLOMBIA, VALLE DEL CAUCA, la misma localidad, fecha y colector (para ser depositado en MHN-UC, Manizales). Paratipo ♂, COLOMBIA, NARIÑO: Reserva Natural Río Nambí, a 1800 m., 1-VI-2004, V.M. Solarte leg. (depositado en la colección de la familia Constantino (CFC), Cali, Colombia).

Descripción: envergadura del ala anterior 26 mm., de tonalidad café claro excepto por siete marcas naranjas dispuestas del siguiente modo: una alargada dispuesta entre $Cu1b$ y $1A + 2^a$, otra rectangular grande entre $Cu1a$ y $Cu1b$, otra ovalada mediana entre $M3$ y $Cu1a$, una cuadrada grande que cubre la mitad de la celda discal y orientada a la región medial y otras dos pequeñas ovaladas, ubicadas una encima de la otra entre las venas $R3$ y $R5$ y $R5$ y $M1$. Existe otro diminuto punto naranja aislado entre $M1$ y $M2$. Esta misma disposición de manchas aparece en la otra especie conocida *Megaleas syrna* Godman & Salvin, 1879, excepto que las manchas son casi cuadrangulares, destacándose la de la celda discal que cubre casi todo su espacio y la distingue de esta nueva especie.

Reverso del ala anterior totalmente café oscuro sin marcas, en *M. syrna* aparecen cuatro manchitas hialinas dispuestas así; una a nivel discal y otras tres cuadrangulares entre $R3 - M1$, $M1$ y $M3$; la última más diminuta entre $M3$ y $Cu1a$. Reverso del ala posterior café rojizo, excepto por unas marcas difusas salpicadas

de naranja y ubicadas en la región basal, que son vestigiales en *M. syrna*, espacios entre 3 A y el torno d una tonalidad rojiza. Tórax y abdomen oscuros, antena y palpo labial como en *M. syrna*.

La hembra tiene una envergadura alar de 30 mm en el Ala anterior, con la misma coloración del macho, pero las marcas naranjas son más grandes y notorias, y el aspecto alar es más ancho. Reverso del ala posterior como en el macho.

Genitalia (Figs. 3): Genitalia masculina: *uncus* corto y recurvado, levemente bifurcado en su extremo apical. *Vinculum* curvo y delgado con el *saccus* recto, redondeado en su extremo apical. *Valvas* cortas de forma triangular con su ápice dentado y recurvado hacia arriba. Las valvas están recubiertas de abundantes setas filiformes rectas y largas. *Aedeagus* recto, redondeado en su extremo basal y aguzado en su extremo apical con el *cornuti* recurvado y provisto de una serie de dientes pequeños de forma aserrada.

Discusión: *Megaleas chocoensis* constituye la segunda especie de *Megaleas* Godman, 1901 después de 133 años de haberse descrito a *M. syrna*, la cual se consideraba la única especie de este género. Es quizás uno de los descubrimientos más relevantes de los Hespéridos Neotropicales dada la rareza de dicha entidad cuya especie nominotípica se encuentra confinada a Costa Rica (GODMAN, 1901; DRAUDT, 1921; MIELKE, 2005). Esta nueva especie se diferencia de *M. syrna* por las características mencionadas arriba y su distribución restringida al Chocó y posiblemente al occidente de Ecuador. *M. chocoensis* igualmente se ubica en la subfamilia Hesperinae, tribu Calpodini y listada detrás de *M. syrna*, la especie tipo del género (MIELKE, 2004).

Etimología: Su nombre etimológico hace alusión a la localidad tipo, la región del Chocó biogeográfico, habitando altitudes medias en la Cordillera Occidental de Colombia (vertiente oeste).

AGRADECIMIENTOS

A Andrew Warren, McGuire Center for Lepidoptera and Biodiversity, Florida Museum of Natural History, University of Florida por su ayuda en la identificación, a Víctor M. Solarte, Universidad de Nariño, Pasto por la captura del ejemplar de Nariño.

BIBLIOGRAFÍA

- DRAUDT, M., 1921.- Grypocera, in SEITZ, A. (editor) *The Macrolepidoptera of the World, a systematic description of the hitherto known Macrolepidoptera*. 5 texts: 836-999 (1921), 5 pls: 160-192. Alfred Kernen, Verlag, Stuttgart.
- GODMAN, F.D., 1901.- Lepidoptera Rhopalocera, in GODMAN & SALVIN (eds) *Biologia Centrali -Americana*, 2: 612-613, 617-618, pl. 104. Dulau & Co, London.
- MIELKE, O.H., 2004.- Hesperiiidae, in LAMAS (ed.). Checklist: part 4A. *Atlas of the Neotropical Lepidoptera*, vol. 5A. ATL-SP, Gainesville, Fl.
- MIELKE, O.H., 2005.- Catalogue of the American Hesperioidea, *Soc.Bras.de Zool.*, 6 vols: 1536 pp. + figs.
- www.butterfliesofamerica.com (última revision 28-xii-2012)

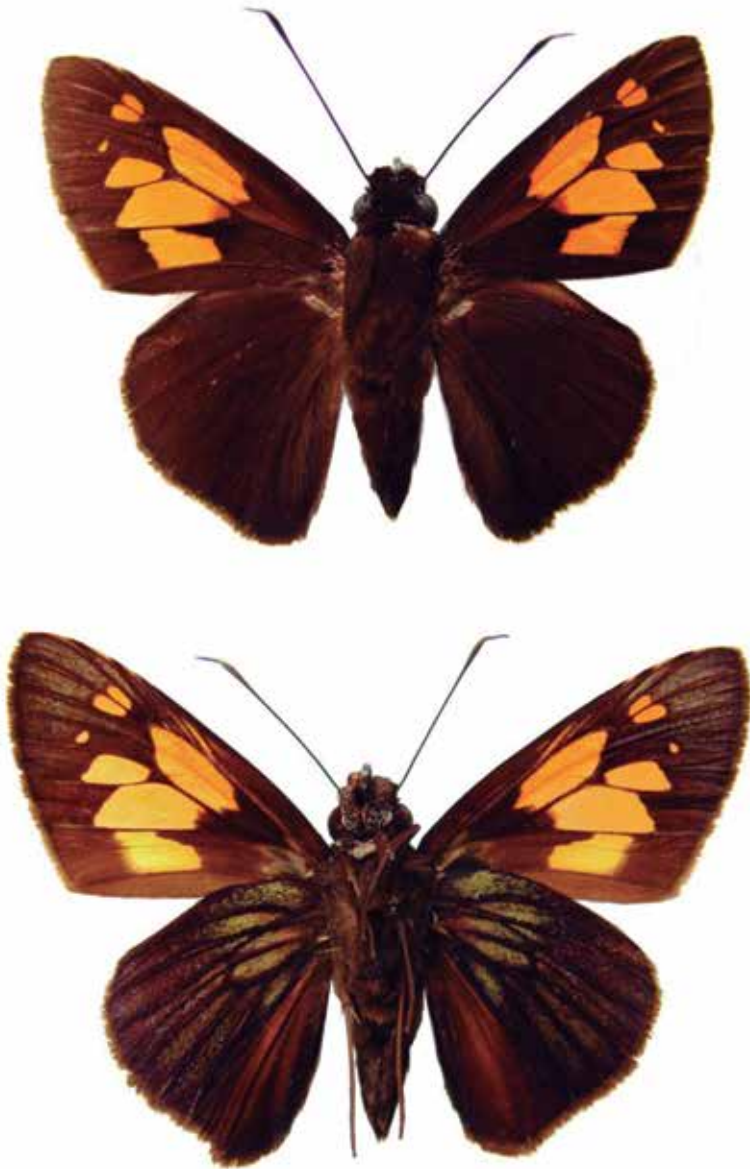

Figs. 1 & 2 Anverso y Reverso de *Megaleas chocoensis* sp. n.

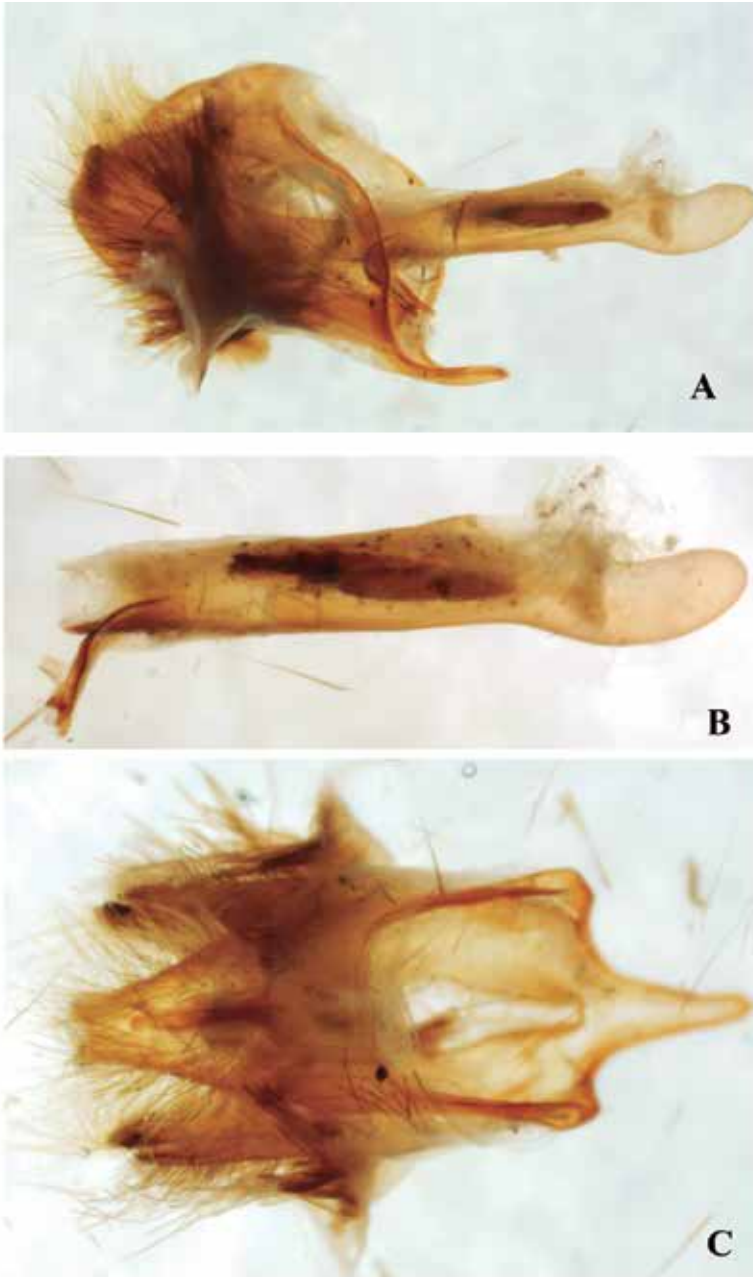

Figura 3. *Megaleas chocoensis* sp. nov, macho. **A.** genitalia en vista lateral con el aedeagus en posición natural. **B.** detalle del aedeagus. **C.** genitalia en vista dorsal con el aedeagus removido.